



# Puertollano

microguíaturismo



En portada



**"MONUMENTO AL MINERO"**

[detalle] Escultura de bronce del autor José Noja. Situada en el Cerro de Santa Ana, fue inaugurada en 1983 para homenajear a quienes dedicaron su vida a la minería.

# Índice

Lugares  
urbanos  
y verdes

01

Valor geológico:  
el carbonífero y  
vulcanismo

02

Patrimonio  
Histórico  
Minero

03

Dehesa Boyal y  
el cercano PN del  
Valle de Alcudia

04

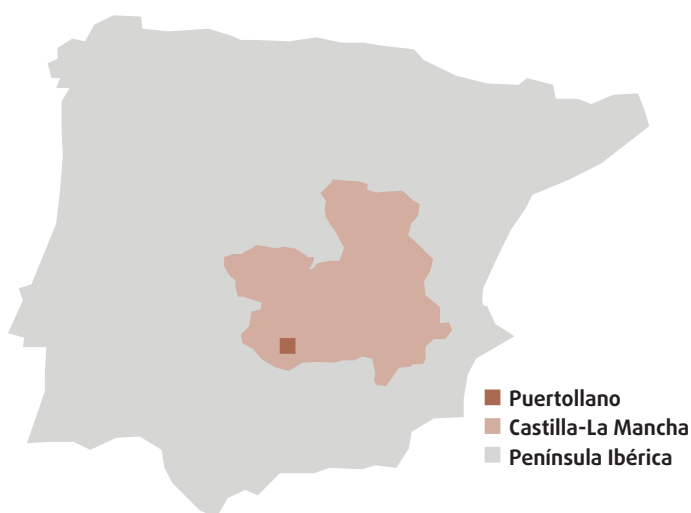

## Descubre lo inesperado

En el centro de la Península Ibérica, en un paso entre el Campo de Calatrava y Sierra Morena, comienza a fraguarse sobre un altozano la historia de una ciudad: Puertollano. Una ciudad donde encontrar lo que no esperas, del arte más vanguardista hasta el origen de la tierra.

En Puertollano podrás disfrutar del primer museo de España dedicado a una mujer fotógrafa de talla mundial: Cristina García Rodero. Vanguardia del arte contemporáneo, como lo es del arte callejero el mural de 111 metros del famoso artista urbano Okuda de Miguel.

Una ciudad con un pasado minero que marca nuestra historia y que podrás encontrar en castilletes, edificaciones y el imponente monumento vigía y símbolo de la ciudad: El Minero de José Noja.

Y para terminar de sorprenderte podrás descubrir los restos de una antigua marisma abierta al mar, hábitat de tiburones, peces y flora tropical fosilizados en piedra, hace más de 250 millones de años, durante el periodo del Carbonífero. La "Pompeya del Paleozoico" única en el mundo, Monumento Natural de Castilla-La Mancha.

En el mismo entorno donde encontramos las huellas del vulcanismo del Campo de Calatrava en los conos volcánicos de Asdrúbal o Mesa del Villar o las aguas ferruginosas gasificadas de origen volcánico que manan en la Fuente Agría. Y es en este lugar donde podrás descubrir y sorprender con lo inesperado.

**Bienvenida, bienvenido.**

## Lugares urbanos y verdes

Puertollano sorprende al visitante por los espacios verdes y por los lugares emblemáticos que forman parte de la historia y el presente del municipio, los cuales dan a conocer la importancia que la ciudad tuvo en tiempos pasados y que hoy todavía perdura.

01

1905



## ■ Museo Cristina García Rodero

Antigua Casa Consistorial construida en 1921. Conserva la fachada del edificio originario, el cual consiguió por su remodelación el premio Europa Nostra en reconocimiento a la conservación y embellecimiento del patrimonio cultural.

Desde septiembre de 2018, se denomina Museo Cristina García Rodero, el primer museo dedicado a una fotografa en nuestro país. Albergando la colección permanente con obra de la importante fotografa, la más importante a nivel nacional y una de las mejores a nivel mundial. También realiza exposiciones temporales de diversos autores.

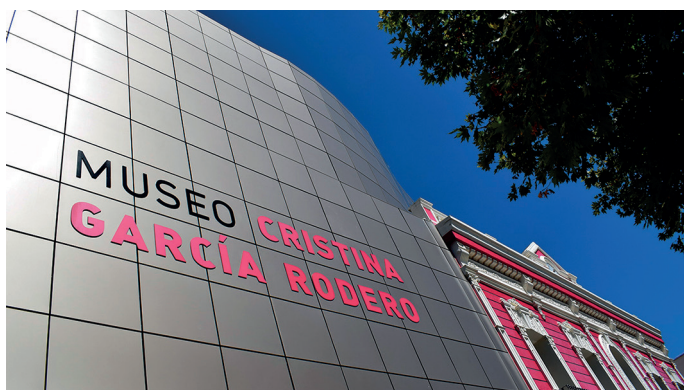

## ■ Paseo San Gregorio

Jardín Botánico del s. XIX, situado en pleno corazón de la ciudad. Este espacio cuenta con los edificios y construcciones más emblemáticos de Puertollano: la Fuente Agria, la Casa de Baños y la Ermita de la Virgen de Gracia. Antiguamente llamado Ejido de San Gregorio, fue construido como complemento para el ocio y disfrute de los bañistas que utilizaban las aguas ferruginosas del antiguo balneario de la Casa de Baños.





Casa de Baños

## ■ Fuente Agría

Fuente de agua ferruginosa de origen volcánico de más de 500 años de antigüedad. Situada en el Paseo de San Gregorio, a 30 metros del antiguo balneario de la Casa de Baños.



## ■ Casa de Baños

Antiguo balneario donde se tomaban las aguas ferruginosas procedentes de un venero natural del Ejido de San Gregorio. Debido a la afición del general Narváez por este agua, se construyó el edificio termal en 1848. Cuando su explotación dejó de ser rentable, la Casa de Baños se puso en venta, pasando a propiedad municipal desde octubre de 1899. Cerró definitivamente como Casa de Baños en la segunda década de este siglo. Posteriormente ha tenido diferentes usos: biblioteca y hemeroteca en la II República, oficinas de la Policía Nacional, sede de la Banda de Música y, una vez restaurado, Conservatorio. En la actualidad el edificio alberga la Oficina de Atención al Ciudadano (OAC) y la Oficina de Turismo.

## ■ Parque Pozo Norte

Situado en plena cuenca minera, es una de las mejores zonas verdes para la práctica de deportes al aire libre o para pasear sin perder detalle de la arquitectura minera que se encuentra en esta zona del óvalo norte.



## ■ Parque de las Pocitas del Prior

**Interés ornitológico**

Humedal que cuenta con una de las antiguas fuentes (abastecía al municipio antes de la instalación del agua potable). Sirve de descanso y anidación para decenas de anátidas y otras aves.

## ■ Carril-bici

Itinerario que corta la cuenca minera de norte a sur, transcurre paralelo a la carretera CR-502 hasta llegar al Centro de Naturaleza y Ocio “Dehesa Boyal”.

## ■ Mural de Okuda

Obra mural de arte urbano de 111 m<sup>2</sup> situados en la calle Numancia, obra del artista internacional Okuda San Miguel.

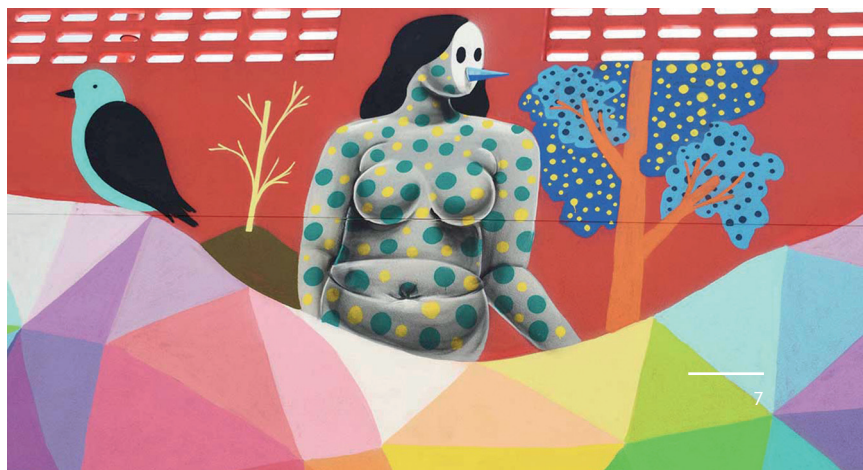



Iglesia de la Asunción.

## ■ Arquitectura religiosa

### ■ Iglesia de la Asunción

Situada en la Plaza de la Asunción, antiguo centro urbano medieval. Construida en el s. XVI sobre el solar de la anterior iglesia dedicada a Santa María. Destaca su exterior bien conservado y sus portadas renacentistas, la Norte y la Puerta del Sol.

### ■ Ermita de la Virgen de Gracia

Situada en el paseo de San Gregorio en la zona de “El Bosque”. Construida durante el s. XV en agradecimiento a la Virgen por salvaguardar al pueblo de la enfermedad de la peste, que redujo considerablemente la población de Puertollano (celebración del Santo Voto, ligada a este acontecimiento).

### ■ Ermita de la Soledad

Está considerado el templo más antiguo del municipio, construido en el s. XIV bajo la advocación a San Mateo. Situada en la calle de la Soledad.





Cerro de Santa Ana.

## ■ **Cerro de Santa Ana. Escalada**

Uno de los espacios preferidos para los amantes de la escalada y la bicicleta de montaña. En este lugar existe una de las escuelas de escalada más accesibles de Castilla-La Mancha. Situada a unos minutos del centro de la ciudad, cuenta con las siguientes características:

Nº de itinerarios: 57 / Altura media: 13 metros.

Equipamiento: Parabolt 10 mm / Tipo de Roca: Cuarcita Armoricana.

Dificultad: 8a.

## ■ **“Chimenea Cuadrá”, Puente Natural y Fuente de obsidiana**

Localizada en el Cerro de Santa Ana, la “Chimenea Cuadrá”, llamada así popularmente, es en realidad una torre de telegrafía óptica construida en 1851. Cercanos a ella, podemos observar los restos de una muralla medieval. Bordeando la ladera, se encuentra el Puente Natural, formación natural de piedra, situado en la vertiente norte del cerro y que posee pinturas rupestres de tipo esquemático. En este ascenso encontramos también la Fuente de obsidiana, el antiguo aljibe de la ermita de Santa Ana, hoy desaparecida y a la que debe su nombre el lugar.



## Valor geológico: el carbonífero y vulcanismo

# 02

Futuros proyectos como la creación de un geoparque, jornadas divulgativas sobre el carbonífero, visitas de profesionales de la geología para estudiar lo que a día de hoy es un referente sobre este periodo del Paleozoico

## ■ El Carbonífero

Hace unos **350-300 millones de años** nuestra ciudad, y todo el planeta tenía un aspecto muy diferente.

En concreto Puertollano era un estuario o una marisma con mucha humedad, lo que hace que empiecen a aparecer diferentes especies de flora muy rápidamente, entre ellas, helechos.

Tanta vegetación con pocas especies que se alimentasen de ellas, hizo que conforme la flora de la época moría se iba amontonando formando materia vegetal. Esta materia vegetal fue compactándose debido a la presión, el paso del tiempo y las temperaturas, y esto, precisamente fue la fórmula bajo la que se formó el carbón.

Dentro de la flora destacan tiburones primitivos, insectos gigantes y algunos vertebrados como reptiles y anfibios.



## ■ Vulcanismo

Toda la zona del Campo de Calatrava está plagada de volcanes, unos 300 repartidos en 5.000 kilómetros cuadrados.

Los volcanes tienen una antigüedad inferior a 10.000 años, y en algunos cráteres de origen explosivo encontramos también lagunas volcánicas, únicas en toda Europa.

El Campo de Calatrava fue reconocido como zona de actividad volcánica activa manifestándose en forma de manantiales termales o ferruginosos. Estos manantiales en su día sirvieron de balneario, ya que se decía que estas aguas eran beneficiosas para ciertas afecciones. En el propio Puertollano, que en nuestro día gozamos de uno de esos balnearios, La Casa de Baños, tenemos nuestro manantial de agua agria, fuente en la que cada día se repite la imagen de cientos de puertollaneros bajando sus escalones para llenar botellas de agua agria que luego disfrutaran en sus casas.

Encontraremos en el entorno ejemplos de conos volcánicos como el Volcán de Asdrubal o el Volcán de la Mesa de El Villar.



Imagen reconstruida a partir de los hallazgos de la marisma marina de Puertollano durante el Carbonífero.



## Patrimonio Histórico Minero

# 03

El valor patrimonial de la cuenca viene dado, además de por las formaciones geológicas y restos de fósiles, por las infraestructuras mineras, castilletes, edificios civiles, puentes, escombreras...



## ■ Castilletes

Situados sobre un pozo vertical para facilitar el transporte de materiales, mineral y personal en las minas de interior. Destacan el castillete del Pozo Norte, por estar vinculado a la escuela de Eiffel y por ser el pozo más importante del óvalo norte, y el castillete del Pozo Santa María, el más importante del óvalo sur.



## ■ Monumento al Minero

Escultura de bronce de 17 metros de altura, obra del onubense José Noja. Se inauguró el 26 de febrero de 1983. Está situado en el cerro de Santa Ana.



## ■ Monumento a la Minería

Monumento inaugurado en el año 2000. Situado en el puente de San Agustín entre los barrios mineros del Carmen y las Mercedes

## ■ Apartadero de Calatrava

Antiguo complejo industrial vinculado a la minería. Ampliado por la Sociedad Minero y Metalúrgica de Peñarroya en 1910, estuvo en uso hasta el año 1975. En este lugar se encontraban los Talleres Centrales, una Central Termoeléctrica, un Lavadero Central y las instalaciones de Destilación de Pizarras Bituminosas.

## ■ “La Central” Palacio de Congresos y Exposiciones



Ubicada en el Apartadero de Calatrava. Se trata de una antigua central térmica construida en 1917 y ampliada en 1920, estuvo en uso hasta el año 1975. El conjunto arquitectónico se sitúa sobre una parcela de 32.400 m<sup>2</sup>. Los trabajos de recuperación han mantenido la estructura original, lo que le convierte en una obra arquitectónica singular: mezcla y armoniza formas clásicas y tradicionales con los más avanzados equipos tecnológicos. El edificio principal alcanza una altura de 24 metros y alberga dos plantas que cuentan con una superficie expositiva de 3.100 m<sup>2</sup> cubiertos. Las dos plazas colindantes con el edificio principal han sido acondicionadas para aumentar la superficie expositiva a 8.000 m<sup>2</sup>.



## ■ **Museo de Etnología**

Edificio encuadrado en La arquitectura industrial, ubicado en la calle Conde Valmaseda. Tuvo carácter administrativo, ya que en el mismo se ubicaba la sede de la Sociedad Minera Oretana. Rehabilitado recientemente, en la actualidad se sitúa el Museo de Etnología de Puertollano.



Cuenta con las siguientes áreas temáticas: (a) agricultura cerealista, (b) elementos de tracción animal y (c) la matanza y la industria agroalimentaria tradicional. Estas áreas se complementan con dos salas antropológicas: Santo Voto y Evolución Histórica de Puertollano.

Abierto bajo concertación previa en el Punto de Información Turística de la Casa de Baños en el Paseo de San Gregorio.

## Dehesa Boyal y el cercano PN del Valle de Alcudia

# 04

La Dehesa Boyal bosque de repoblación de propiedad pública y próximo a la ciudad. Declarado como monte de utilidad pública.

El Parque Natural de Valle de Alcudia y Sierra Madrona se encuentra próximo a la ciudad situado a unos 8 kilómetros ascendiendo por el Puerto de Mestanza.

Engloba una amplia extensión de casi 1.200 km<sup>2</sup>.

Esta representación de bosque mediterráneo es un espacio de gran interés turístico y medioambiental. Su paisaje agreste ofrece lugares idóneos para la práctica de actividades de ocio al aire libre.



## ■ **Dehesa Boyal**

La Dehesa Boyal de Puertollano, conocida como 'Los Pinos', es un área de ocio al aire libre: un espacio ideal para pasear o practicar deporte. Con una extensión de casi 12 km<sup>2</sup>, se localiza al sur de la ciudad y actúa como espacio de transición entre Campo de Calatrava y la mitad oriental del Valle de Alcuía.

El paisaje original debió de ser un gran encinar, luego adehesado para su aprovechamiento como pastizal para el ganado. Con el descenso de la actividad ganadera el sotobosque mediterráneo se fue imponiendo como cobertera vegetal en la zona, hasta que las repoblaciones efectuadas entre los años 50 y 80 configuraron el paisaje actual de pino (resinero, piñonero y carrasco), encina y eucalipto.

La vegetación de la Dehesa Boyal la componen, además de las especies propias de las repoblaciones, formaciones de matorrales como lentiscos, labiérnagos, cornicabras y acebuches, junto con quejigos, coscojos, enebros y madroños.



## ■ Rutas Dehesa Boyal

Consulta las rutas y descarga los mapas en [www.puertollano.es](http://www.puertollano.es).

- Ruta Área recreativa.
- Ruta Botánica.
- Ruta Ciclista Largo Recorrido.
- Ruta Ciclista Corto Recorrido.
- Ruta Corredores Largo Recorrido.
- Ruta Corredores Corto Recorrido.
- Ruta Tradicional Cabezarrubias.
- Ruta Tradicional Mineros.



Ruta botánica del bosque mixto de Sierra Morena.

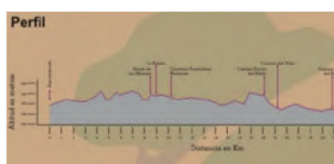

Perfil ruta ciclista largo recorrido.



## ■ Parque Natural Valle de Alcudia y Sierra Madrona

Muy cerano a la ciudad, a unos 8 kilometros se encuentra El Valle de Alcudia. El Parque Natural presenta dos paisajes diferenciados. Por un lado una enorme extensión de **dehesas de aprovechamiento secular ganadero** que conforma el Valle de Alcudia, con su mar de encinas y pastizales en el que se pierde la vista.

Por otro las sierras y montes del sur, de **relieve quebrado, crestones y pedrizas** que constituyen Sierra Madrona.

Diversos ríos y arroyos serpentean contribuyendo a enriquecer el paisaje con los colores cambiantes de su vegetación y vertiendo sus aguas a los grandes **ríos Guadiana o Guadalquivir**.

La zona presenta un número muy importante de puntos de interés geológico de diversa naturaleza como hoces, cañones y cluses fluviales, cascadas naturales, **humedales estacionales** o permanentes, pedrizas y crestones cuarcíticos relevantes, escarpes naturales, cavidades naturales, formas de **origen volcánico** y formas periglaciares pleistocenas notables.

*Fuente: Turismo Castilla-La Mancha*





**Castilla-La Mancha**



**AYUNTAMIENTO DE  
PUERTOLLANO**



**DIPUTACIÓN DE  
CIUDAD REAL**

**Edita**

Ayuntamiento de Puertollano

**Imprime**

Diputación de Ciudad Real

Depósito Legal

D.L. CR 35-2018

"MONUMENTO AL MINERO"  
[detalle]



Descubre lo  
**INESPERADO**



AYUNTAMIENTO DE  
**PUERTOLLANO**